MY CHÉCY

DOSSIER

BUDGET 2024
LA VILLE INVESTIT POUR VOUS

6
INVESTITURE DU NOUVEAU CME

16
RECENSEMENT
C'EST UTILE

NUMÉRO 19
JANV. | FÉV. 2024

CHÉCY
#CHÉCY SOLIDAIRE

Arrêt sur images

25 novembre
Collecte de la Banque alimentaire
Biocoop et E.Leclerc

11 novembre
Cérémonie
Esplanade du Souvenir

9 décembre
Téléthon
Centre-bourg

23 novembre
Sandrine Sarroche
Salle comble pour ce seule-en-scène
Espace George Sand

Décembre
Séances d'histoires contées de Noël
École maternelle Albert Camus
par la bibliothèque municipale

8 janvier
Cérémonie de prise de commandement de la brigade de Chécy par le major Ziane BENAHMED-AISSA
Esplanade Lucie et Raymond Aubrac

édito

Madame, Monsieur

2024 est déjà bien là, aussi permettez-moi dès l'ouverture de votre magazine de vous souhaiter une nouvelle année emplie de joie complétant des vœux sincères de bonne santé.

Vous trouverez dans ce numéro de nombreuses informations sur les projets à l'œuvre pour améliorer et faciliter votre quotidien de Cacien et préparer un avenir positif, serein et durable. Le dossier, consacré au budget de la ville, vous présente les nombreux investissements qui seront réalisés tout au long de 2024, à l'instar de la future médiathèque-maison des associations, projet phare du mandat, qui commencera à sortir de terre dans les mois à venir.

Ces données optimistes de notre commune n'effacent en rien les transformations, les inquiétudes et les enjeux de notre Monde.

Mais vous le savez, c'est ensemble dans notre territoire de proximité, dans notre lieu de vie partagé et au travers de chacun de nous que des solutions peuvent émerger. Comptant sur notre solidarité et notre volonté de vivre en paix, nous pouvons tous faire en sorte que notre commune demeure un espace de joie et de bonheur simple, quotidien et partagé.

Sous l'inspiration d'Albert Camus qui écrivait « Là où il n'y a pas d'espoir, nous devons l'inventer », je vous propose comme thème à vivre activement pour cette nouvelle année « Là où il n'y a pas de joie, nous devons la créer ».

Belle et joyeuse année à toutes et à tous.

Cordialement.

Jean-Vincent VALLIES
Votre maire

Cérémonie du 11 Novembre dernier

MY**CHÉCY**

Magazine municipal
édité par la ville de Chécy
mychecy@checy.fr
✆ 02 38 46 60 60

Retrouvez les numéros précédents et plus d'informations sur :
www checy.fr villedechecy

DIRECTEUR DE LA PUBLICATION : Jean-Vincent Vallies - RÉDACTRICE EN CHEF : Hélène Fouque - RÉDACTION & MISE EN PAGE : Delphine Goncalvès et Erwan Citérin - ville de Chécy - MAQUETTE : Forces motrices - Orléans - CRÉDITS PHOTOS : droits réservés - Ville de Chécy : Erwan Citérin, Delphine Goncalvès, Clodelle, les associations, Alexis Marie, freepik.com : pch.vector, rawpixel.com, upklyak, pikisuperstar

IMPRESSION : Groupe Concordances - Olivet
DISTRIBUTION : Réciproque Services - Chécy

Ne pas jeter sur la voie publique SVP - Gratuit

Ne peut être vendu - Dépôt légal à parution

Chécy, commune du « Val de Loire » inscrite au patrimoine mondial de l'Humanité par l'UNESCO

IMPRIM'VERT®

À SAVOIR

NUMÉROS UTILES

Mairie de Chécy
✆ 02 38 46 60 60

Élu de permanence le week-end
(du vendredi 18 h au lundi 9 h)
✆ 06 76 28 07 54

Demande de proximité
✆ 02 38 46 80 68
proximite@checy.fr

Pompiers
✆ 18/112

Samu
✆ 15

Police Secours
✆ 17

Numéro d'urgence pour les personnes sourdes et malentendantes
✆ 114

Gendarmerie de Chécy
128 rue de la Herpinière
✆ 02 38 46 83 60

Enédis (dépannage électrique)
✆ 09 72 67 50 45

Urgence gaz naturel GrDF
✆ 0800 47 33 33

Raccordement gaz naturel GrDF
✆ 09 69 36 35 34

VÉOLIA Eau potable
✆ 09 69 32 35 29

Éclairage public Société Inéo
✆ 01 55 46 10 78
(24 h/24 h)

Scolaire

GROUPE SCOLAIRE ALBERT CAMUS
Maternelle
✆ 02 38 82 14 75
Élémentaire
✆ 02 38 75 50 65

GROUPE SCOLAIRE JEAN BEAUDOIN
Maternelle
✆ 02 38 46 60 66
Élémentaire
✆ 02 38 46 60 65

ÉCOLE PRIVÉE DE LA BRETAUCHE
Maternelle et élémentaire
✆ 02 38 75 21 40

COLLÈGE PIERRE MENDÈS-FRANCE
✆ 02 38 86 93 65

Social

CCAS de Chécy
✆ 02 38 46 60 87

Allô Enfance maltraitée
✆ 08 00 05 41 41

SOS Femmes battues et violées
✆ 0 800 05 95 95

Stop radicalisation (lutte contre le djihadisme)
✆ 0 800 005 696

Médical

Centre antipoison
✆ 02 41 48 21 21

CHR La Source
✆ 02 38 51 44 44

Pôle Oréliance Santé (Saran)
✆ 08 26 22 15 15

SOS Médecins 7 j/7 - 24 h/24
✆ 02 38 54 44 44

Médecin de garde
✆ 15
Selon votre situation, le 15 vous proposera soit un simple conseil, soit la mise en relation avec le médecin de garde, soit l'envoi du Samu

Urgence pédiatrique
✆ 02 38 74 47 08

Animaux

SOS vétérinaires Orléans
✆ 02 38 83 12 02

DÉVELOPPEMENT DURABLE

LES ÉCO-DÉFIS

Dans le cadre du programme local de réduction des déchets auprès des professionnels, Orléans métropole et la Chambre de métiers et de l'artisanat Centre-Val de Loire ont initié l'action des éco-défis en 2022. L'action consiste à aider des professionnels volontaires à travailler sur la question de la réduction des déchets, en choisissant 3 actions à mettre en œuvre dans une liste de 30 actions possibles. Pour la 2e opération, 34 entreprises de la métropole se sont engagées dont deux entreprises caciennes : **le Fournil de Chécy et la chocolaterie Papion.**

Chaque entreprise a fait l'objet d'un diagnostic de ses pratiques. Elle s'est engagée à mettre en place de nouveaux gestes, puis une visite a permis de valider les engagements pris pour obtenir la labellisation.

Nos deux commerçants caciens ont reçu leur labellisation, ainsi qu'un kit de communication pour mettre en avant leur engagement.
L'opération est renouvelée en 2024 avec le lancement de la nouvelle campagne dès le mois de février. **Si vous êtes un commerce intéressé, vous pouvez prendre contact avec la Chambre de métiers et de l'artisanat du Loiret.**

+INFOS
Chambre de métiers et de l'artisanat du Loiret
www.cma45.fr/actualite/eco-defis-ameliorez-vos-pratiques-eco-responsables

État civil

ILS SONT NÉS

11/11/2023 • Amélia DOS ANJOS
12/11/2023 • Ahmadou BA
20/11/2023 • Léonard POURRIAU
07/12/2023 • Gabin CARCELLE
08/12/2023 • Diego PONSTON PHINERA

ILS NOUS ONT QUITTÉS

02/09/2023 • Gilberte LESOEUR, *veuve JEULIN*
31/10/2023 • Philip Arthur BRIGITTE-JOISIN
01/11/2023 • Christian MIRLOUP
20/11/2023 • Annick CHESTIER, *épouse LANDRÉ*
21/11/2023 • Jacques RONCERAY
02/12/2023 • Raphaël CASSISI
05/12/2023 • Jeanne CREUSILLET, *veuve JOSEPH*
19/12/2023 • Pierre CHEVAUCHÉ
25/12/2023 • Andrée VILLEMAGNE, *veuve MEYNARD*
28/12/2023 • Régis BUTOT

Agenda citoyen

Conseil municipal

MAR
6
FÉV

- 19 : 30 -
Questions aux élus
- 20 : 00 -
Conseil municipal
Salle Rosa Parks

MAR
19
MARS

-19 : 30 -
Questions aux élus
- 20 : 00 -
Conseil municipal
Salle Rosa Parks

MAR
16
AVRIL

-19 : 30 -
Questions aux élus
- 20 : 00 -
Conseil municipal
Salle Rosa Parks

ORLÉANS MÉTROPOLE

GESTION DE L'EAU ET DE L'ASSAINISSEMENT

Du nouveau au robinet

À partir du 1er janvier 2024, la gestion de l'eau et de l'assainissement évolue sur les communes d'Orléans Métropole afin de clarifier et d'optimiser les services qui vous sont proposés : les règlements de service seront partout les mêmes et les services offerts aux usagers vont progressivement être uniformisés. Le territoire métropolitain sera partagé, pour les 8 années à venir, entre une gestion en régie et un délégataire, SUEZ Eau France.

Pour faciliter le quotidien des usagers, l'ensemble des services sera regroupé sous une marque unique : L'Eau d'Orléans Métropole.

Une démarche d'harmonisation progressive du prix de l'eau à l'échelle métropolitaine sera également mise en place, toutes les informations vous seront communiquées avec votre prochaine facture.

www orleans-metropole.fr/actualites/detail/des-evolutions-dans-la-gestion-de-leau-au-1er-janvier-2024

L'eau D'ORLÉANS MÉTROPOLE

À NOTER
S'inscrire avant le 1er mars 2024
pour accéder aux déchetteries et aux végé'tris
www.orleansmetropole.fr

Biodéchets

LE TRI À LA SOURCE

La généralisation du tri à la source doit prendre effet au 1er janvier 2024 pour tous les producteurs de déchets en France, y compris les particuliers (les plus gros pourvoyeurs de biodéchets) déjà concernés depuis 2012.

Orléans Métropole a mis des actions en place pour aider les citoyens dans la mise en œuvre du tri à la source.

Si vous avez un jardin ou un lieu pour installer un composteur, vous pouvez bénéficier du dispositif de mise à disposition d'un composteur individuel *« J'adopte un composteur »*. La demande s'effectue sur le site internet d'Orléans Métropole dès mi-janvier et vous pouvez récupérer votre équipement rapidement, soit sur un site de distribution de la métropole, soit en Végé'tri.

Une réunion publique avec un maître composteur sera programmée à Chécy lors du premier trimestre 2024, pour aborder les gestes clés de la réussite d'un compost.

Orléans Métropole travaille également au développement du compostage partagé, soit en pied d'immeuble soit dans les quartiers. Cela fonctionne généralement avec un groupe d'habitants qui a le souhait d'assurer la gestion courante d'un composteur dans le cadre d'un syndic ou d'une gestion par un bailleur.

Vous pouvez répondre au questionnaire disponible sur le site internet de la métropole. Pour avoir tous les renseignements : www.orleans-metropole.fr > démarches > déchets > compostage-des-dechets-alimentaires.

Le meilleur geste de réduction de déchets, c'est celui qui évite les biodéchets. Comment gérer les quantités, comment faire le tri dans son réfrigérateur, comment cuisiner les restes ?

Retrouvez des fiches « Ma cuisine 0 gaspi » : https://www.orleans-metropole.fr > déchets > réduction des déchets > en bas de page, « cuisinez autrement » > fiches conseils pour cuisiner autrement.

+ INFOS | orleans-metropole.fr

Conseil municipal des enfants
ville de Chécy

9 & 10 novembre 2023 - Jours de vote

18 novembre 2023 - Première réunion d'accueil

C'EST PARTI POUR NOS JEUNES ÉLUS !

Retour en images sur le nouveau conseil municipal des enfants composé de 24 élèves de CM1 - CM2 des 3 écoles de Chécy.

Élus pour 3 ans, les jeunes conseillers se sont engagés sur divers thèmes. La lutte contre le harcèlement scolaire en tête.

Tout au long de leur mandat, ils seront encadrés par Camille Blondel, responsable de l'espace jeunesse, et Juliette Bertrand, adjointe de l'accueil de loisirs. Une équipe d'élus municipaux adultes s'est également constituée autour de Valérie Voisin pour les accompagner dans leur engagement citoyen. Elle compte Najiha Afrass, Ingrid Bonnefoy, Francis Lavenu et Pascale Louvel.

Le CME a pour but de faire vivre la citoyenneté dès le plus jeune âge et de former de jeunes citoyens responsables, ouverts et tolérants.

S'ENGAGER
S'IMPLIQUER
REPRÉSENTER
RESPECTER
PARTICIPER

22 décembre 2023 - Investiture

MATHIAS POUTHIER

LA CONVIVIALITÉ AVANT TOUT

« Depuis mon arrivée au service des Solidarités locales, je n'ai été en contact qu'avec des personnes très sympathiques et je m'emploie à les recevoir dans un cadre agréable et une ambiance conviviale. »

Conseiller numérique

Mathias, 29 ans, est conseiller numérique pour la ville de Chécy depuis quelques semaines. Après avoir cherché sa voie en entreprenant des études en sciences puis en anglais, des stages lui ont permis de découvrir le domaine de la formation et du conseil numérique.

S'il va prochainement être formé aux spécificités de ce métier, ce geek passionné de jeux de rôles, de jeux vidéo et de mangas, possède d'ores et déjà les connaissances nécessaires pour accompagner les Caciens. Ils pourront faire appel à lui pour être aidés dans leurs démarches administratives en ligne ou encore suivre des ateliers informatiques.

Ce qui lui plait dans ce métier ?

Être au contact de personnes aux profils divers et variés. *« J'aime l'idée d'être en progression constante. Le domaine du numérique et de l'informatique évolue tout le temps et il m'est arrivé de ne pas avoir la réponse d'emblée à certaines demandes. C'est très stimulant »*, nous confie Mathias.

Besoin d'une aide informatique ?

Mathias reçoit sur rendez-vous le lundi et le mercredi toute la journée, mais aussi le mardi matin et le jeudi après-midi.

Un projet particulier ?

Pour l'heure, Mathias est surtout en contact avec des adultes, mais il espère développer prochainement des ateliers à destination des adolescents et, pourquoi pas, des enfants.

+ INFOS

SERVICE SOLIDARITÉS LOCALES
Conseiller numérique
✆ 02 38 46 60 87
ou 06 99 60 77 70
cnum@checy.fr

Jumelage Chécy Ilvesheim

UN NOUVEAU PARTENAIRE

Francis Lavenu, adjoint en charge de l'Europe, s'est récemment déplacé à Ilvesheim, notre ville jumelle allemande. En tant que représentant de la Ville, il a rencontré le nouveau maire Thorsten Walther.

Cette rencontre a permis d'échanger dans un climat chaleureux et bienveillant, reflet des relations d'amitié que partagent Ilvesheim et Chécy depuis bientôt 30 ans.

L'organisation de cet anniversaire a notamment été abordée. Cet événement sera célébré lors de deux temps forts (*en mai à Ilvesheim et en octobre à Chécy*). La municipalité vous attend nombreux pour ces festivités franco-allemandes !

CRÉATION D'UNE **COUR RÉSILIENTE**

Accompagnés par le CAUE (conseil d'architecture, d'urbanisme et d'environnement), les élèves de l'école Albert Camus réinventent leur cour d'école.

La cour de l'école Albert Camus est un des points les plus chauds de la ville en été. Pour le bien-être des écoliers, la municipalité a la volonté de transformer ce lieu en îlot de fraîcheur. Et pour que l'offre corresponde à la demande, les élèves, les enseignants et le personnel communal sont pleinement associés au projet. Ainsi, après des ateliers de sensibilisation aux enjeux environnementaux, les élèves réfléchissent à une cour idéale.

Le CAUE proposera ensuite un projet qui alliera végétation, gestion des eaux de pluie et aménagement de différents espaces de jeux.

Les travaux sont prévus durant les vacances estivales pour que les enfants découvrent leur nouvelle cour résiliente dès septembre 2024 ! Puis ce sera le tour de la cour de l'école élémentaire Jean Beaudoin.

UNE COUR RÉSILIENTE, C'EST QUOI ?

davantage de végétation
une meilleure gestion des eaux de pluie
des aménagements plus ludiques
des espaces agréables à vivre et mieux partagés par tous

150 000 €
de travaux

Une séance de réflexion sur la répartition des différents espaces : exploration, énergique, jardin, calme.

ANIMATIONS SPORTIVES UN ENGAGEMENT FORT !

Compétence non obligatoire pour les communes, la municipalité de Chécy a, depuis longtemps, fait le choix de valoriser l'éducation physique et sportive des jeunes Caciens.

Par l'intermédiaire de Corinne Auger, éducatrice territoriale des activités physiques et sportives à Chécy depuis 2003, les élèves des écoles élémentaires publiques bénéficient d'un encadrement technique de qualité.

Jeux collectifs, de raquettes, d'opposition, de gymnastique, d'athlétisme… les sports proposés par Corinne aux enseignants sont divers et variés. *« Après réception de leurs demandes, je passe beaucoup de temps à mettre en place les plannings et les emplois du temps. C'est alors une longue séquence de gymnastique intellectuelle et de manipulations de tableaux qui commence… une activité sportive à part entière »*, précise Corinne, avec le sourire.

« J'adore voir progresser les enfants, au fur et à mesure des séances. Je les encourage, je leur donne des conseils… les voir s'épanouir dans le sport est un vrai plaisir ! »

L'animatrice sportive travaille aussi sur la sécurité. En 2024, elle collaborera avec la police municipale sur le permis « Savoir rouler en vélo ».

Corinne est également mise à disposition des accueils de loisirs où elle propose aux enfants des animations sportives comme l'escalade, l'accrobranche ou autour de sports innovants tels que le kinball ou le tchoukball.

Les plus jeunes enfants ne sont pas oubliés par la municipalité. Ils bénéficient de séances de motricité en compagnie des assistantes maternelles du Relais petite enfance.

Corinne conclut *« Mes entraîneurs de basket et professeurs d'éducation sportive à Fleury-les-Aubrais m'ont communiqué la passion de transmettre aux enfants le goût du sport. »*

L'EMPLOI DU TEMPS DE CORINNE

60 % à destination des écoles
30 % en animations extrascolaires
10 % d'administratif

CHIFFRES CLÉS

15 disciplines enseignées

12 professeurs

103 élèves

ÉCOLE DE MUSIQUE

40 ANS, ÇA SE FÊTE !

L'école de musique, en partenariat avec la ville, est devenue un acteur important de la vie culturelle cacienne. Cette association est riche de 40 ans d'enseignements, d'apprentissages, de concerts, d'échanges et d'émotions. Rencontre avec son directeur.

UN LIEU FOISONNANT

L'école de musique accueille des élèves de tous âges accompagnés dans leurs apprentissages par une équipe pédagogique de professeurs et de bénévoles passionnés.

Thierry Rouilly, directeur de l'école mis à disposition par la ville depuis 2018, évoque le travail réalisé : *« Dès mon arrivée, j'ai souhaité proposer de nouvelles disciplines, redynamiser l'orchestre d'harmonie et attirer un plus large public aux représentations. Ce sont aussi quelques-uns des objectifs de cette année anniversaire »*.

Après la mise en place de cours d'orgue, discipline rare sur le territoire, l'école a ouvert 3 nouveaux cours en septembre dernier : hautbois, basson et violoncelle. Elle a également organisé de beaux évènements pour marquer ses 40 ans !

- 10/12/23. Concert de l'orchestre de la Garde républicaine, un des meilleurs orchestres français - à l'espace George Sand. Ce fut l'occasion pour les élèves d'aller à la rencontre de musiciens de très haut niveau.

- 13/04/24. Concert des professeurs - à l'église de Chécy. Les élèves et le public auront l'occasion d'entendre les professeurs de l'école jouer un répertoire éclectique.

- 25/05/24. Spectacle sur le thème du film Dark shadows de Tim Burton - à l'espace George Sand. L'harmonie de Chécy a invité l'harmonie de Férolles-Marcilly en Villette. « Plus de 90 musiciens sur scène, pleins d'énergie, vous surprendront entre frissons et rires », précise Thierry.

- 29/06/24. Animations musicales. À 14h, les élèves de l'école vous proposeront une balade musicale et insolite teintée d'énigmes à résoudre, dans les rues du centre-bourg. À 17h, l'harmonie de Chécy et les élèves déambuleront jusqu'à l'espace George Sand. « À 20h, le concert de fin d'année clôturera en beauté les festivités de ce bel anniversaire », conclut le directeur de l'école de musique.

+ INFOS

ÉCOLE DE MUSIQUE
5 place François Mitterrand
✆ 02 38 91 41 90
ecoledemusiquedechecy@orange.fr

le mot de...

PHILIPPE GABEZ

Directeur de l'école de musique de 1984 à 2014

« 1984 fut l'année de la création de l'école de musique et de mon arrivée en tant que directeur et enseignant. Le maire de l'époque, le docteur Lambert, féru de musique, avait la volonté de recréer une harmonie et de valoriser l'enseignement musical. L'harmonie est passée de 0 à 50 musiciens en quelques années. Elle a même été classée au niveau national.

Ces 30 ans à la tête de l'école de musique furent très riches et très heureux, avec un plaisir sans cesse renouvelé de transmettre et de partager mon amour de la musique. La confiance des élus et des professeurs a été un rouage essentiel de cette belle expérience à Chécy.

Mes plus beaux souvenirs sont nombreux ! Je peux citer les concours avec l'harmonie, les concerts avec des chorales et surtout la vie de groupe en parcourant toute la France. Les concerts avec les harmonies de Bou, Donnery et Mardié. Je n'oublie pas les formidables rencontres, concerts avec l'harmonie, avec les élèves de l'école de musique et les musiciens allemands à Ilvesheim. »

« Je tiens à remercier vivement les docteurs Sylvie et Patrick Mauclair, pour leur grand soutien lors de mon installation. Encore aujourd'hui, je sais que je peux compter sur eux lorsque je rencontre des difficultés administratives. »

Hanga PICHOT-DÉNES

De gauche à droite, le docteur Hanga Pichot-Dénes et le docteur Ioana Dogaru

CABINET DENTAIRE PICHOT-DÉNES
UNE NOUVELLE ASSOCIÉE

La perceuse raisonne, en ce jour de fermeture au cabinet Pichot-Dénes Dogaru. L'installation de l'interphone met un point final à plusieurs séries de travaux de rénovation.

Après 6 mois de collaboration avec la docteur Sylvie Mauclair, le docteur Hanga Pichot-Dénes a repris le cabinet en 2018 puis en a rénové le rez-de-chaussée pour accueillir ses patients dans des locaux flambants neufs. L'étage a été aménagé durant l'été 2023 pour l'installation du docteur Ioana Dogaru, nouvellement associée.

Le docteur Dogaru connaît bien la région, puisqu'elle a exercé pendant 7 ans à Mardié comme collaboratrice du Docteur Oxibar. Lorsqu'il est parti à la retraite, Ioana Dogaru souhaitait s'associer à un confrère pour ne pas exercer seule. Elle n'a pas eu à chercher bien loin : cela faisait plusieurs années qu'Hanga Pichot-Dénes était à la recherche d'un associé.

Ces deux chirurgiens-dentistes omnipraticiennes, assurent le suivi et le traitement de l'ensemble des problèmes dentaires de près de 20 000 patients ! Respectivement originaires de Hongrie et de Roumanie, Hanga et Ioana vivent en France depuis 2017 et 2015. Si elles maîtrisent bien le français, leurs assistantes s'amusent à leur faire découvrir de nouvelles expressions. Dans un grand éclat de rire, Hanga nous confie *« Hier, j'ai appris ce que voulait dire "Pédaler dans la choucroute !" »*.

+ INFOS

Prise de rendez-vous
par courriel de préférence :
dr.hpd@orange.fr
docteur.dogaru@orange.fr
✆ 02 38 86 84 13
26 rue du Maréchal Leclerc à Chécy

ATHANASIOS ET STAMATIA
PÉDIATRES

Arrivé début octobre à Chécy, le docteur Athanasios Pappas sera rejoint par son épouse Stamatia Karagianni à la fin du mois de janvier.

D'origine grecque, ce couple de pédiatres, comme de nombreux confrères, a fait le choix d'exercer à l'étranger en raison d'une politique de santé menée par le gouvernement grec qui ne leur correspond plus. *« Mon métier est de soigner les enfants, pas de remplir des dossiers administratifs »*, s'exclame le docteur Pappas. Leur choix de destination s'est rapidement porté sur la France, dont la culture se rapproche de la Grèce.

Le docteur Pappas s'épanouit de nouveau dans ses fonctions et se réjouit de l'arrivée prochaine de son épouse et de sa fille de 11 ans, Steriani, qui est déjà inscrite au collège.

« Le cadre de vie à Chécy me plait beaucoup. D"autant que je suis un passionné de pêche ! »

S'il a rencontré quelques tracas administratifs à son arrivée, le docteur Pappas remercie sa patientèle, qu'il trouve fort sympathique, pour sa compréhension. De quoi enthousiasmer son épouse, à laquelle nous souhaitons une bonne installation.

+ INFOS

Prise de rendez-vous
uniquement sur Doctolib.fr
9 rue de Patay à Chécy

BUDGET 2024 LA VILLE INVESTIT POUR VOUS

Comme chaque année, la volonté d'une gestion saine et sécurisée a servi de fil conducteur à la préparation budgétaire de la ville.

La municipalité a pour exigence la qualité de services auprès des habitants et l'amélioration du cadre de vie avec de nombreux projets.

Vue en 3D du projet de la future médiathèque-maison des associations

le mot de...

ISABELLE GLOMERON

Adjointe aux finances communales et au budget

« Après une forte période de mouvance sur le budget communal, avec les effets du COVID, de l'inflation, la réforme de la taxe d'habitation, la mise en œuvre d'un nouvel organigramme des services, l'instauration d'un nouveau système comptable, le budget 2024 marque une étape, et s'inscrit comme une référence.

Les capacités financières de la commune de 11 517 785 € reposent sur les recettes fiscales qui représentent 74% du budget communal, les autres recettes proviennent de l'État (16 %) et du produit des services à la population (10 %). Les recettes en progression de 5,9 % doivent permettre de répondre aux besoins des habitants et au rayonnement de la commune.

En 2024, les dépenses de fonctionnement pour 10 221 709 € sont contenues avec une progression limitée de 0,80%, sans réduire la qualité des services aux Caciens, toujours autant plébiscités.

Investir en ayant une action forte en matière de transition écologique reste le marqueur de l'année 2024, avec notamment un budget annuel spécifique de 20 000 € de plantation d'arbres. D'autres projets sont en cours : le démarrage des travaux de la médiathèque, la rénovation du restaurant scolaire Jean Beaudoin, l'aménagement de la cour d'école résiliente à l'école Albert Camus, la poursuite des travaux d'isolation du gymnase Pierre Mendés France, la rénovation du camping, la création d'un espace de loisirs dans le val des Pâtures et la construction d'un nouveau bâtiment pour l'espace jeunesse. »

BUDGET 2024
LA VILLE INVESTIT

Le budget 2024 de la ville a été voté en conseil municipal le 22 décembre dernier. Nous vous donnons les clés pour mieux le comprendre.

QU'ELLES SONT LES COMPÉTENCES COMMUNALES ?

La ville de Chécy assure un certain nombre de compétences obligatoires et facultatives, telles que :

- **la vie éducative** (gestion des écoles maternelles et élémentaires, hors salaire des enseignants versés par l'État) ;
- **les activités périscolaires** ;
- **l'action sociale communale** (CCAS) ;
- **la culture** (programmation culturelle, bibliothèque, archives, soutien aux associations culturelles...) ;
- **les loisirs** (gestion des équipements sportifs et de loisirs, soutien aux associations...) ;
- **la vie communale** (état civil, cimetière, élections...) ;
- **la sécurité** (sûreté, circulation urbaine, stationnement...) ;
- **l'instruction des permis de construire et du droit du sol...**

La municipalité de Chécy a, en outre, fait le choix :

- d'un relais petite enfance et d'intégrer une crèche intercommunale ;
- d'un accueil de loisirs et d'un espace jeunesse ;
- d'animations sportives ;
- d'une médiation numérique ;
- d'une médiation tranquillité publique.

À noter que les communes sont les seules à avoir une clause générale de compétences. Cette clause est un principe selon lequel une collectivité territoriale dispose d'une capacité d'intervention générale lorsque les deux conditions suivantes sont réunies :

- il existe un intérêt public local ;
- le domaine d'intervention ne relève pas d'une compétence exclusive de l'État ou d'une autre collectivité territoriale.

LE BUDGET 2024

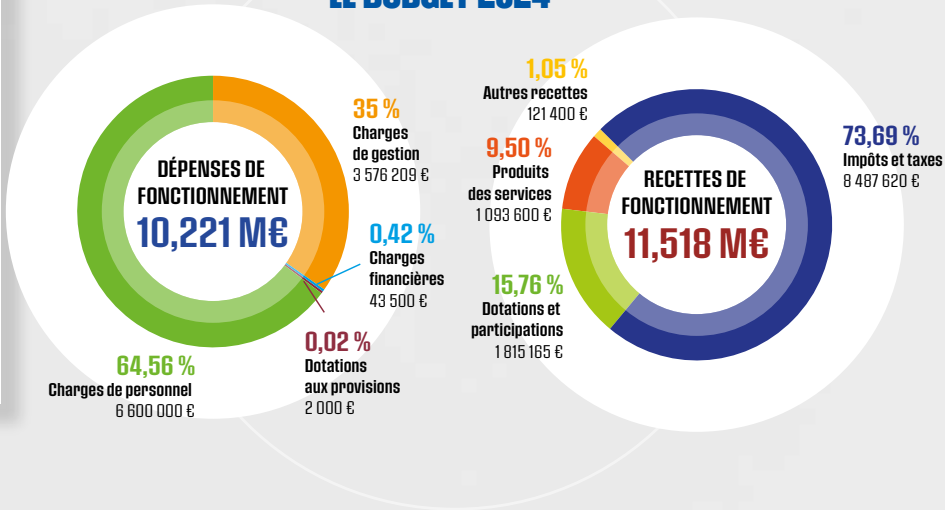

' POUR VOUS

LE BUDGET COMMUNAL SE DIVISE EN 2 SECTIONS : FONCTIONNEMENT ET INVESTISSEMENT

QU'EST-CE QU'UN BUDGET DE FONCTIONNEMENT ?

Pour la partie dépenses, toutes les charges courantes nécessaires au fonctionnement des services de la mairie et à l'entretien de son patrimoine sont incluses dans la section fonctionnement. On y retrouve par exemple les salaires du personnel, les achats de fournitures, l'électricité, le téléphone, les assurances ou encore les indemnités des élus.

QU'EST-CE QU'UN BUDGET D'INVESTISSEMENT ?

Ce budget comprend les achats de matériels durables, les constructions de bâtiments, les travaux d'infrastructures, les remboursements d'emprunts ou encore les acquisitions d'immeubles relèvent des dépenses d'investissement.

QUELQUES CHIFFRES

5,76 M€
Montant de l'investissement

198 €
encours de dette/habitant
Endettement faible
inférieur à 1 500 000 €

+0,8 %
Augmentation du budget de fonctionnement par rapport à 2023

« En 2024, les dépenses de fonctionnement pour 10 221709 € sont contenues avec une progression limitée de 0,80%, sans réduire la qualité des services aux Caciens, toujours autant plébiscités. »

RÉPARTITION DES **DÉPENSES**

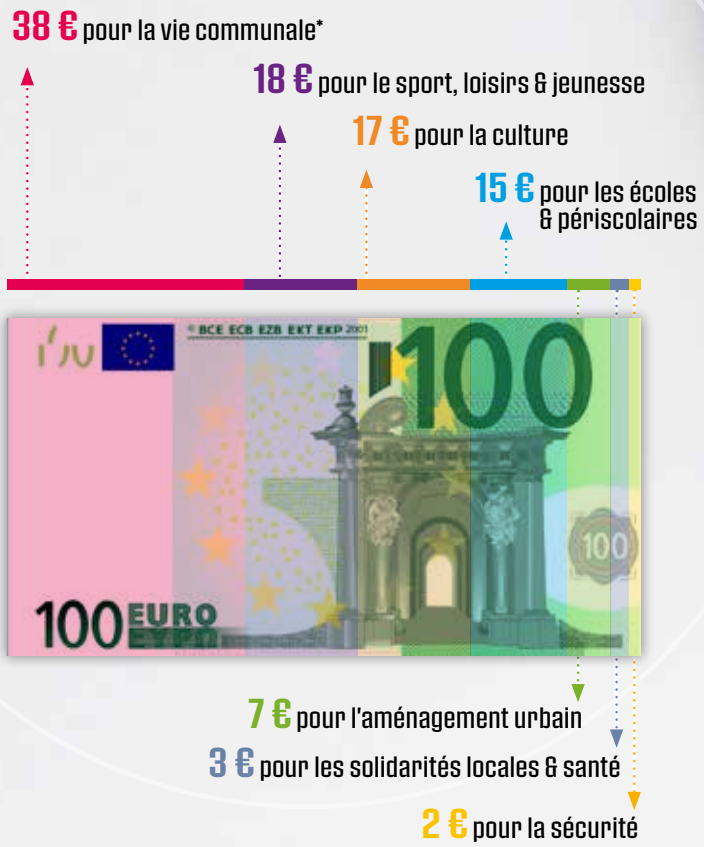

* chauffage, eau, travaux courants, nettoyage des locaux, entretien des bâtiments, subventions aux associations

DES INVESTISSEMENTS POUR ANTICIPER & PRÉPARER L'AVENIR

- **Démarrage des travaux de la médiathèque :**
  1 782 000 €
- **Rénovation du restaurant scolaire Jean Beaudoin :**
  260 000 €
- **Aménagement de la cour résiliente de l'école à Albert Camus :**
  150 000 €
- **Création d'un espace de loisirs dans le val des Pâtures :**
  150 000 €
- **Poursuite des travaux d'isolation du gymnase Pierre-Mendés-France :**
  150 000 €
  (opération globale de 750 000 € environ)
- **Rénovation du camping :**
  140 000 €
- **Construction d'un nouveau bâtiment pour l'espace jeunesse :**
  400 000 €

2024 : ANNÉE DU SPORT

L'année 2024 sera aussi celle du sport avec la création d'un nouveau terrain de foot (600 000 €) en remplacement du stade Robert Vincent, l'éclairage du terrain de foot annexe (68 000 €), la rénovation d'un court de tennis (20 000 €) et la création d'un city-stade (60 000 €).

ENTRETIEN ET RÉNOVATION AU PROGRAMME DE 2024

La commune est propriétaire d'un large patrimoine bâti souvent ancien qu'il faut entretenir et rénover. Cette année, **un budget de 551850 €** est prévu avec le réaménagement intérieur du multiaccueil, l'aménagement extérieur du centre de loisirs, des travaux de rénovation à l'espace culturel George Sand, au gîte rural et au musée de la Tonnellerie.

Un budget de 498 656 € est également prévu pour le renouvellement des mobiliers et matériels dans les écoles *(changement du mobilier de plusieurs classes, achat de nouveaux vidéoprojecteurs, nouveaux lits pour le dortoir de la maternelle Jean Beaudoin, changement du mobilier de la salle de restauration et de la cuisine du centre de loisirs)* et pour le bon fonctionnement des services *(nouveau logiciel de billetterie à l'espace George Sand, sonorisation extérieure pour les manifestations, renouvellement de livres pour la bibliothèque et d'instruments pour l'école de musique…).*

« Tous ces investissements indispensables et raisonnés seront réalisés avec le souci constant d'une gestion saine avec une dette extrêmement faible inférieure à 1500000 € et un encours par habitant de 198 €.»

Isabelle Glomeron

Circulation

ROULER EN CENTRE-BOURG

Piétons, cyclistes, voitures... Pour que le partage de la voie publique se fasse sereinement, la municipalité élabore un nouveau plan de circulation en centre-bourg.

« Le but recherché de cette zone 30 est avant tout l'apaisement du centre-bourg et la sécurisation des déplacements doux piétons-vélos. »

Michel Grobol
Adjoint aux travaux et à la performance énergétique

Trois vitesses de circulation sont actuellement en vigueur pour les automobilistes dans le centre-bourg :

- une zone à 20 km/h avenue du Maréchal Leclerc,
- une zone à 30 km/h dans les rues adjacentes à cet axe
- 50 km/h dans le reste du centre-bourg

Dans l'optique d'un accès plus sécurisé du centre-bourg à la zone des Pâtures, pour les promeneurs, sportifs et cyclistes, la zone 30 a récemment été étendue vers la rue des Plantes et le chemin du Port.

Cette décision a également été motivée par la future jonction entre «La Loire à vélo» et la véloroute, qui deviendra à terme un lieu de trafic vélo important, nécessitant de sécuriser cette traversée.

Cette zone va prochainement être étendue à la rue de la Herpinière, la rue de Gaudigny, l'avenue de la Paix en Algérie et les impasses qui desservent les lotissements dans ce secteur. Cet élargissement anticipe l'implantation de la future médiathèque-maison des associations en face du multiaccueil *« Le Héron cendré »*.

Anniversaire

100 BOUGIES POUR PIERRETTE FLEURY

21 octobre 2023, un grand événement se tient à l'EHPAD Le jardin des Sablons : Pierrette Fleury fête ses 100 ans, entourée de sa famille, du personnel de la maison de retraite et de Marie-Odile Pellé-Printanier, adjointe aux solidarités locales représentant la municipalité.

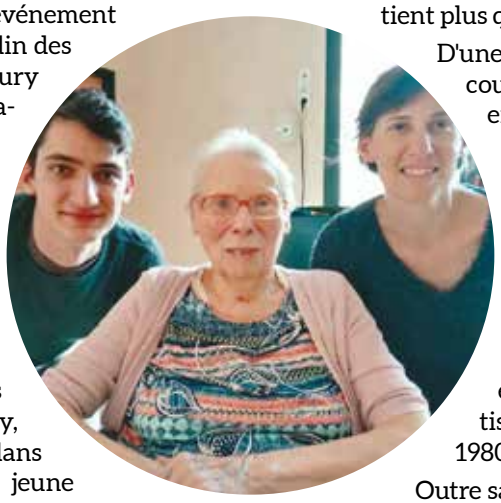

Pierrette Fleury est une personnalité locale. Atteinte de la maladie d'Alzheimer, Madeleine et Michel, 2 de ses 3 enfants nous racontent leur maman. Née à Chécy, Pierrette s'est beaucoup investie dans la vie associative depuis son plus jeune âge et jusqu'à plus de 80 ans, en participant notamment à de nombreuses chorales. Culottière de profession, elle connaît l'exode de 1939. Elle emporte avec elle sa machine à coudre, son outil de travail auquel elle tient plus que tout autre objet.

D'une nature laborieuse, elle continue de coudre des pantalons à domicile tout en élevant ses enfants. Puis lorsque ses beaux-parents prennent leur retraite, Pierrette et son époux Paul cessent leurs activités respectives pour reprendre la boulangerie familiale, rue du Maréchal Leclerc. Elle vivra dans la maison attenante jusqu'à ses 96 ans ! Une de ses grandes fiertés est que ses fils, boulanger et pâtissier, aient pris leur succession en 1980.

Outre sa passion du chant, Pierrette jouait régulièrement à la belote dans différents clubs. Aujourd'hui, elle a le bonheur d'être bien entourée par sa famille. Outre ses 3 enfants, Pierrette reçoit régulièrement ses 6 petits-enfants et 15 arrière-petits-enfants.

NOUS COMPTER, **C'EST UTILE**

Le recensement de la population aura lieu à Chécy du 18 janvier au 17 février 2024.

Durant cette période, un agent recenseur, muni d'une carte professionnelle certifiant de sa qualité, se présentera à votre domicile.

Il vous déposera une notice vous permettant de répondre en ligne à l'enquête de recensement, sur le site www.le-recensement-et-moi.fr *(comptez 15 minutes pour faire la démarche)*.

Des codes de connexion indiqués sur la notice remise vous permettront de vous connecter sur ce site sécurisé, particulièrement intuitif.

À défaut, votre agent recenseur vous déposera une feuille de logement et des bulletins individuels (un par habitant) qu'il reviendra récupérer chez vous quelques jours plus tard, une fois complété par vos soins.

Tous les acteurs du recensement *(agents recenseurs et coordonnateur du recensement)* sont soumis au secret professionnel.

Il est à noter que :

- les informations recueillies ne donnent lieu à aucun contrôle fiscal ou administratif ;
- toutes les statistiques produites par l'INSEE à l'issue du recensement sont anonymisées ;
- Le recensement est déclaratif : votre type de logement, votre situation professionnelle, la composition de votre foyer, vos modes de transport, etc, sont pris en compte tels que déclarés par vos soins ;
- vos données recueillies lors du recensement pour ne pas vous compter deux fois sont ensuite supprimées par l'INSEE ;
- vous êtes recensé(e) dans votre résidence principale, le logement que vous occupez actuellement.

En répondant au questionnaire du recensement, vous permettez à l'État et aux élus locaux de réaliser les projets utiles à vous tous *(école, crèche, modes de transport, établissements de santé et de retraite, etc.)*.

D'avance merci de votre participation et de votre implication dans ce temps fort de l'année 2024.

LES AGENTS RECENSEURS

8 885
habitants
au dernier recensement en 2018

+ INFOS

www.le-recensement-et-moi.fr
Michel Slimani, coordonnateur à Chécy
recensementchecy@checy.fr
accueil de la mairie
✆ 02 38 46 60 60 - contact@checy.fr

FÊTE DE LA **SAINT VINCENT**

Demandez le programme !

SAMEDI 27 JANVIER
centre-bourg

17H • COUR DU MUSÉE DE LA TONNELLERIE
- Sortie du sapin et du char décorés
- Défilé costumé en musique au centre-bourg

18H • DEVANT LE MUSÉE DE LA TONNELLERIE
- Montée du sapin avec les trompettes de Hérault
- Allocutions du maire et des présidents d'associations organisatrices

18H • PLACE DU CLOÎTRE
- Animations avec les enfants des écoles, CA Danse, la chorale de Chécy les amis de la vigne, Blue Fire Music Ensemble et Lionel Thomas, chanteur guitariste.

18H45• PLACE DU CLOÎTRE
- Distribution de boudin offert par " Chécy les amis du patrimoine "
- Distribution de vin chaud offert par " Chécy les amis de la vigne "

Le samedi 27 janvier prochain, les associations « Chécy les amis du patrimoine », « Chécy les amis de la vigne », les « Ateliers de Jehanne », rejoints par CA Danse et les enfants de l'école Jean Beaudoin, vous invitent à la fête !

Manifestation organisée avec le soutien de la Ville

Appel à bénévoles

ET SI VOUS GOÛTIEZ À **L'AVENTURE VINICOLE ?**

En cette nouvelle année qui commence, l'association *« Chécy, les amis de la vigne »* (CAVE) vous ouvre grand ses portes. Avec ses 3 hectares de vignes qui frétillent d'impatience, nous lançons un appel pressant à tous ceux qui partagent notre passion pour la vigne, la nature, la convivialité, le vin et qui souhaiteraient nous rejoindre.

APPRENDRE EN TOUTE CONVIVIALITÉ

Pour découvrir les secrets de la viticulture – du sol à la bouteille – en favorisant des pratiques respectueuses de l'environnement, comprendre le langage secret de la vigne et préserver un patrimoine cacien en péril… Ajoutez-y une pincée d'humour et la viticulture n'aura jamais été aussi palpitante !

Pour apprendre, moyennant quelques heures par mois et quelques millilitres d'huile de coude, toutes les ficelles du métier de vigneron, des pratiques de la vigne à la récolte du raisin.

Pour vivre des moments rares et engagés : du rendez-vous dans les vignes par petit matin frisquet aux vendanges écoresponsables.

La vigne, jadis symbole de fertilité et de prospérité de notre cité, gémit sous le poids de l'indifférence. Votre adhésion est un rempart contre la disparition de notre patrimoine viticole.

Ensemble, cultivons la passion, préservons notre terroir et partageons la joie du vin ! Rejoignez-nous !

+ INFOS

RENSEIGNEMENTS ET ADHÉSIONS
checycave@free.fr
✆ 06 31 69 60 83
www.checycave.com/

L'abus d'alcool est dangereux pour la santé. À consommer avec modération.

ET SI ON SORTAIT

DIMANCHE 28 JANVIER | 17H | ESPACE GEORGE SAND

CONCERT JAZZ - BRÉSIL

Tamia Ramos sextet

Habituée à jouer en solo, cette artiste sans frontière s'accompagne, pour la 1re fois, d'une basse, d'une batterie et d'une section cuivre de haute volée pour un concert riche en émotions.

INFOS | Billetterie : checy.fr et réseaux Ticket master et France Billet - Tarifs : 10 €, 6 €, 5 €, 4 €
billetterie@checy.fr ✆ 02 38 46 88 60

SAMEDI 3 FÉVRIER | 20 H | ESPACE GEORGE SAND

GOSPEL

Joniece Jamison et la chorale Arc-en-ciel

par la chorale Arc-en-ciel, en partenariat avec la ville de Chécy

INFOS | Billetterie : checy.fr et réseaux Ticket master et France Billet
Tarifs : 10 €, 6 €, 5 €, 4 €
billetterie@checy.fr ✆ 02 38 46 88 60 | Buvette « Chez George »

MERCREDIS 17 JANVIER, 14 FÉVRIER ET 20 MARS | 10 H & 11 H | SALLE ROSA PARKS

10 H : HISTOIRES CONTÉES (1/3 ANS)

Bouquinou

11 H : HISTOIRES CONTÉES (3/5 ANS)

Contellinou

INFOS | Tarif : 3 €/personne - Réservation 1 mois avant à : bibliotheque@checy.fr ✆ 02 38 46 60 51

VENDREDI 26 JANVIER | DÈS 19 H | COMPLEXE SPORTIF DES PLANTES

TOURNOI MIXTE DE BADMINTON

Nocturne du canal de Chécy

par le club de badminton de Chécy (CBAC)

Buvette et restauration sur place

SAMEDI 27 JANVIER | DÈS 17 H | CENTRE-BOURG |

ANIMATIONS

Fête de la Saint-Vincent

SAMEDI 3 FÉVRIER | 8H-12H | SALLE DES FÊTES

Don du sang

INFOS | prenez rendez-vous sur : dondesang.efs.sante.fr

JEUDI 8 FÉVRIER | 20 H 30 | ESPACE GEORGE SAND

CABARET THÉÂTRE

De Bacchus à Cupidon

par la compagnie « Clin d'œil »

INFOS | Billetterie : checy.fr et réseaux Ticket master et France Billet - Tarifs : 17 €, 14 €, 12 €, 49 €
gculture@checy.fr ✆ 02 38 46 88 60
Buvette « Chez George » :
✆ 02 38 46 88 60 ou chezgeorge@checy.fr

MARDI 14 FÉVRIER | 18 H | ESPACE GEORGE SAND

CONFÉRENCE INTERACTIVE

L'histoire de l'opéra de Nabucco et les anecdotes en cours de production

par Clément Joubert, directeur artistique et chef d'orchestre de La Fabrique Opéra Val de Loire

INFOS | Sur réservation : 02 38 46 88 60 | billetterie@checy.fr

VENDREDI 16 FÉVRIER | 20 H | ESPACE GEORGE SAND

APÉRO CONCERT

Concert impromptu

INFOS | Gratuit, sur réservation
Dès 19 h 30, buvette « Chez George » : réservez votre assiette ! ✆ 02 38 46 88 60 ou chezgeorge@checy.fr

SAMEDI 9 MARS | 15 H | ESPACE GEORGE SAND

FÉERIE

Mary Candies

COMPLET

spectacle familial de 3 à 12 ans

SAMEDI 17 FÉVRIER | 9H15 – 16H00 | ESPACE GEORGE SAND

Vide-dressing

par l'association familiale de Chécy

VENDREDI 23 FÉVRIER | 20 H 30 | ESPACE GEORGE SAND

CHANSON • HUMOUR

COMPLET

Les Coquettes

MERCREDI 6 MARS | 1H & 15H (2 SÉANCES) | ESPACE GEORGE SAND

SPECTACLE JEUNE PUBLIC (3-6 ANS)

Le retour du printemps

par la Barda compagnie

Une mise en scène énergique et captivante, une scénographie aventureuse.

INFOS | Tarif unique : 5 € - Réservation & billetterie : bibliotheque@checy.fr ✆ 02 38 46 60 51

VENDREDI 15 MARS | 20 H 30 | ESPACE GEORGE-SAND

FÊTEZ LA SAINT PATRICK

ROCK CELTIQUE

The celtic social club

Les 7 Franco-irlandais continuent d'affiner des musiques celtes, secouées à grands coups d'énergie rock, de mélodies pop et de féeries folk. Un groupe de choix pour fêter la Saint-Patrick !

INFOS | Billetterie : checy.fr et réseaux Ticket master et France Billet - Tarifs : 17 €, 14 €, 12 €, 9 €
billetterie@checy.fr ✆ 02 38 46 88 60
Buvette « Chez George » : Réserver votre assiette
✆ 02 38 46 88 60 ou chezgeorge@checy.fr

Animations seniors

- **JEUDI 25 JANVIER | 9 H 30 / 12 H**
ATELIER D'ÉCRITURE SUR LE VOYAGE
Héron Cendré (34 rue de la Herpinière)
- **LUNDI 5 FÉVRIER | 10 H / 11 H 30**
« UNE CUISINE FONCTIONNELLE »
Héron Cendré (34 rue de la Herpinière)
- **LUNDI 19 FÉVRIER | 10 H / 11 H 30**
« ANIMATION DE RELAXATION »
Héron Cendré (34 rue de la Herpinière)
- **JEUDI 22 FÉVRIER | 9 H 30 / 12 H**
ANIMATION AVEC LES JEUNES DE LA SECTION D'INITIATION ET DE PREMIÈRE FORMATION PROFESSIONNELLE « LE CLOS SAINT MARTIAL »
Visite du site suivi d'un atelier couture
30 rue René Cassin à Fay-aux-Loges
- **MARDI 12 MARS | 14 H**
PRÊTS POUR REPASSER LE CERTIFICAT D'ÉTUDES ?
Participation de 5 € au nom de l'ANEP
Héron Cendré (34 rue de la Herpinière)
- **MERCREDI 13 MARS | 9 H 30 / 10 H 30**
ATELIER « CORPS ET MÉMOIRE »
Salle des fêtes (place Jeanne-d'Arc)
- **JEUDI 21 MARS | 10 H**
ÉCHANGES AUTOUR DE L'ALIMENTATION
Héron Cendré (34 rue de la Herpinière)
- **VENDREDI 22 MARS | 14 H/ 16 H**
INITIATION AU JEU DE TAROT
Héron Cendré (34 rue de la Herpinière)

Ateliers

- **18 ET 25 JANVIER, 1er ET 8 FÉVRIER | ATELIERS DE RÉPIT À DESTINATION DES PROCHES AIDANTS | 14 H / 16 H**
par la Mutualité française - Héron Cendré
- **29 JANVIER, 12 FÉVRIER ET 25 MARS | 15 H 30 / 16 H 30**
ATELIERS CHAUFFE CITRON Salle Rosa Parks

INFOS | Inscriptions : centre communal d'action sociale (11 rue du Maréchal-Leclerc)
✆ 02 38 46 60 87
Le programme complet des animations est à votre disposition au CCAS

Et si la joie devenait votre carte maîtresse en 2024 ?

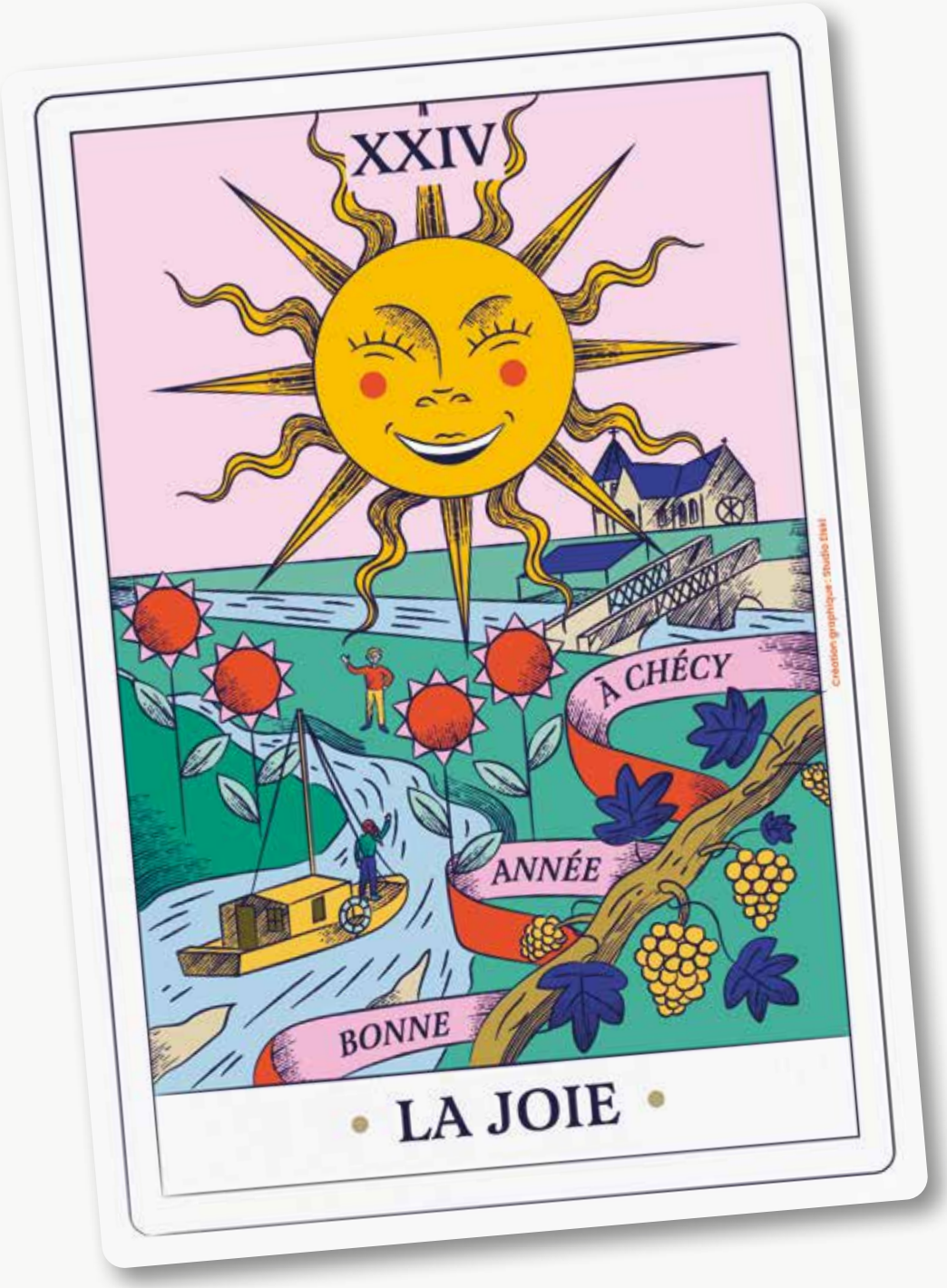

Jean-Vincent Vallies, maire de Chécy,
et toute l'équipe municipale,
vous présentent leurs meilleurs vœux
pour cette nouvelle année.